

PRINCIPALES HALLAZGOS

FLUJO MIGRATORIO IRREGULAR

Se entiende como flujo migratorio irregular el número de personas migrantes internacionales que llegan (ingresos) o parten (salidas) de un país en el transcurso de un periodo establecido de manera irregular por medio de puntos no oficiales de paso. Estos datos son una medida dinámica para el recuento del número de personas que cruzan una frontera y se incluyen aquellas personas migrantes que cruzan una o varias veces en un periodo establecido.

Los datos recopilados muestran la percepción de informantes claves, por lo que los datos se interpretan como promedios y estimaciones generales de la situación.

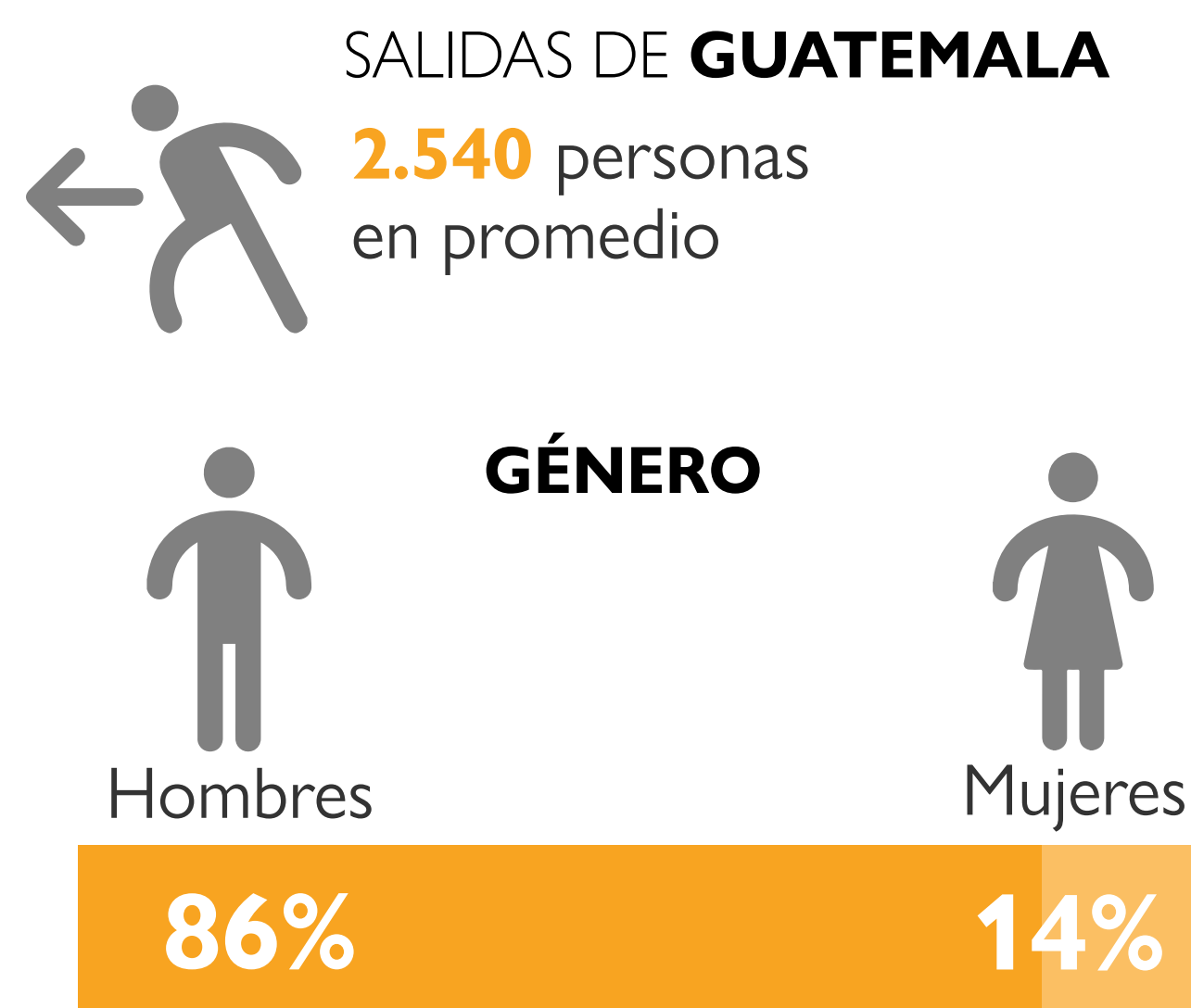
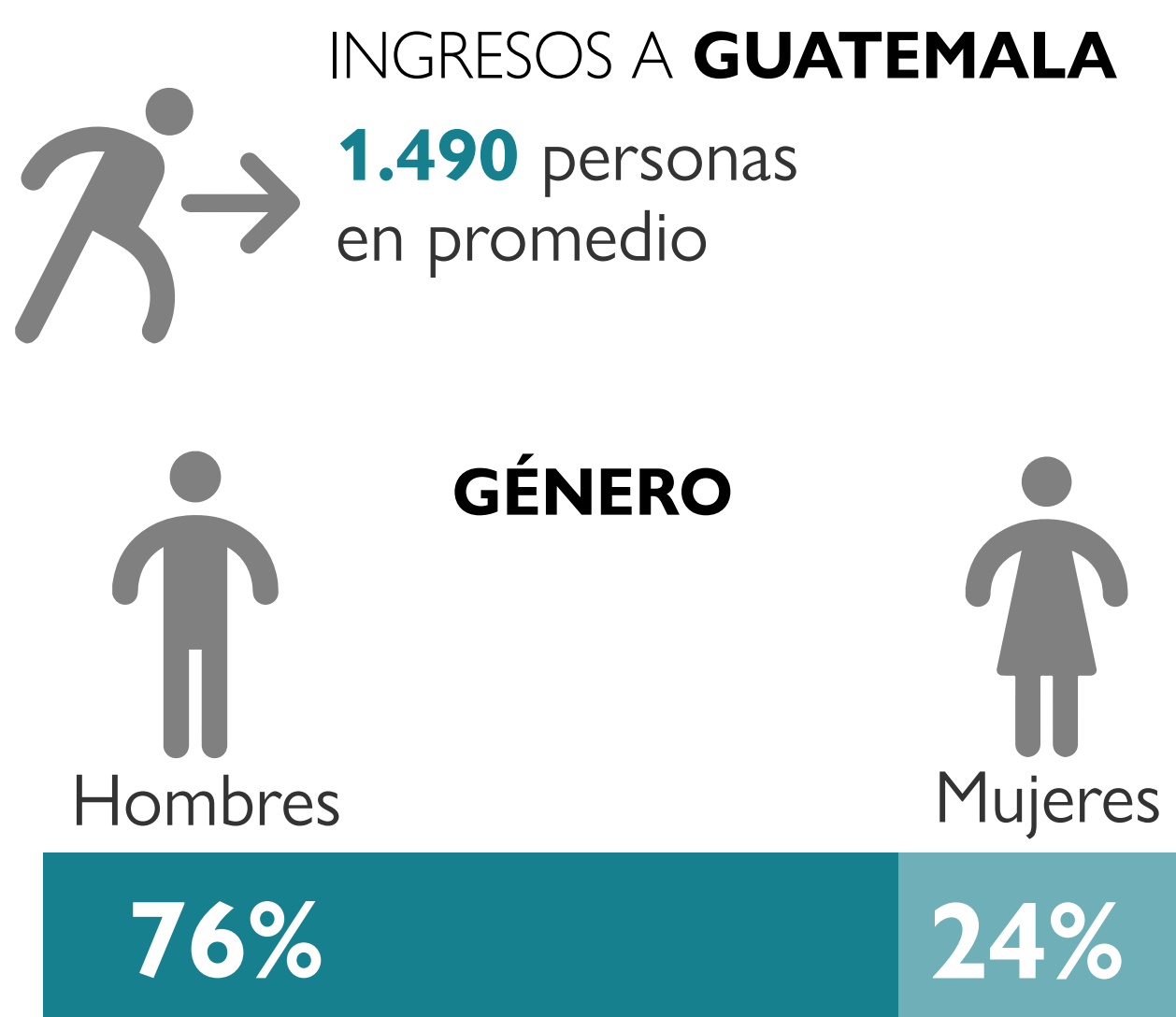

Fuente: Informantes clave consultados.

POBLACIÓN VARADA



Los informantes claves identificaron a 105 personas varadas: 15 en Entre Ríos, 50 en el Naranjo y 40 en El Carmen.

Fuentes: 15 informantes clave entrevistados.

La DTM (Matriz de Seguimiento al Desplazamiento) a través de los subcomponentes de monitoreo de flujos y seguimiento a la movilidad, es una metodología cuya finalidad es cuantificar y analizar las tendencias en los flujos migratorios y la presencia de migrantes en localidades específicas durante un periodo específico. La recopilación de los datos se realizó a partir de entrevistas con informantes claves, estratégicamente seleccionados, bajo modalidad remota. Se recopilaron las estimaciones de la Cruz Roja, la Procuraduría de los Derechos Humanos, del Comité de Apoyo a Personas Migrantes, Refugiadas y Víctimas de Trata, de la Gobernación Departamental de Izabal, de la Agencia de las Naciones Unidas para los Refugiados (ACNUR), de la Municipalidad de la Libertad, del Consejo Nacional de Atención al Migrante, del Departamento de Movilidad Laboral del Ministerio del Trabajo y de la

Secretaría de Bienestar Social. Dichas entrevistas se realizaron en el mes de abril del 2021.

Los datos recopilados son el resultado de registros sistemáticos de observaciones de campo u operaciones de control migratorio, o muestran la percepción de los informantes claves consultados. En ambos casos, las estimaciones pueden estar sesgadas debido a la dificultad de estimar los flujos irregulares no registrados por las autoridades. Además, existen importantes discrepancias entre las estimaciones de los flujos de población de los diferentes informantes claves, en términos cuantitativos y cualitativos, sin que las informaciones disponibles permitan juzgar la calidad de cada información. Por lo tanto, los resultados de este informe son aproximaciones generales de la situación.

UBICACIÓN

GUATEMALA



Fuente: ESRI y UN World Map

Este mapa es sólo para fines ilustrativos. Los límites y nombres que figuran en este mapa, así como las denominaciones utilizadas en el mismo, no implican su aprobación o aceptación oficial por parte de la Organización Internacional para las Migraciones.

CONTEXTO DE LA SITUACIÓN

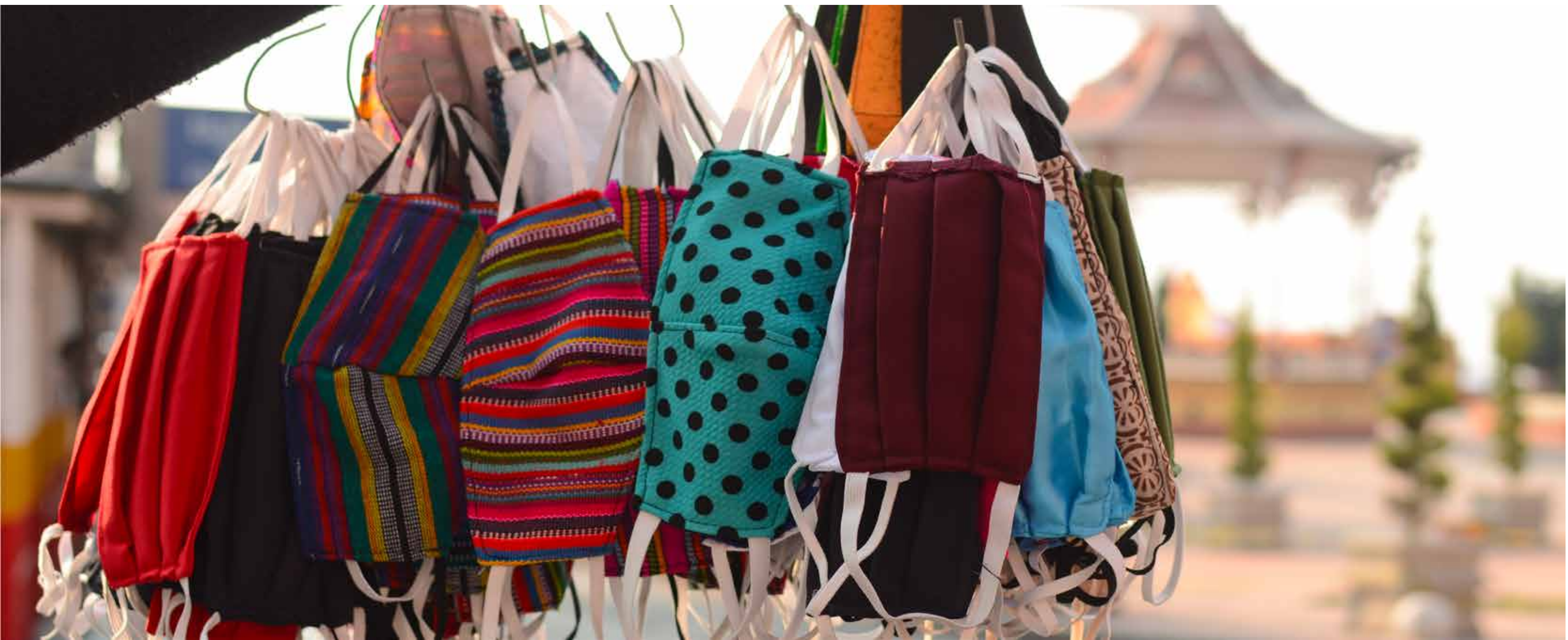

Venta ambulante de mascarillas. Países del Norte de Centroamérica (Guatemala, Honduras y El Salvador) © IOM 2020

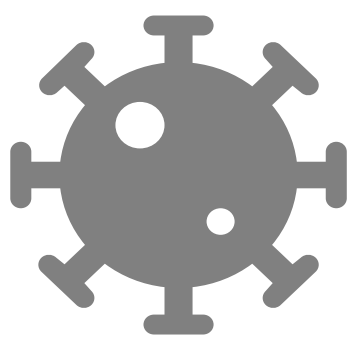

En los últimos meses, la pandemia de la COVID-19 y, posteriormente la llegada de los huracanes Eta y Iota a la región, acrecentaron la crisis económica y laboral de los países centroamericanos. A esto se sumó también el cambio de administración en los Estados Unidos, con la percepción por parte de la población migrante de una flexibilización de la política migratoria.



El 19 de marzo de 2021, las autoridades del Gobierno de México emitieron indicaciones de cerrar la frontera sur (frontera con Guatemala y Belice) para actividades no esenciales durante un mes, para evitar la propagación de la nueva cepa del SARS-CoV-2. El 29 de marzo de 2021, el Gobierno de Guatemala decretó Estado de Prevención en los departamentos fronterizos de Izabal, Zacapa, Chiquimula, El Progreso y Petén, con la finalidad de atender el paso de caravanas de personas migrantes provenientes de Honduras, bajo la justificación de promover el orden, la gobernabilidad y resguardar la seguridad de los habitantes guatemaltecos.



Después de la contención y dispersión de la caravana de migrantes en Guatemala en enero de 2021, y frente a la política de México, las formas y rutas de tránsito bajo esta modalidad en la región están teniendo un giro, dejando de lado las caravanas y volviendo a las modalidades de tránsito en grupos pequeños. Por ejemplo, el 30 de marzo, nuevamente volvió a suscitarse una nueva caravana, con un número reducido a alrededor de 300 personas migrantes. Además, esta nueva caravana rumbo a Estados Unidos se diluyó en el camino por los bloqueos policiales, y muy pocas personas lograron cruzar por puntos ciegos.

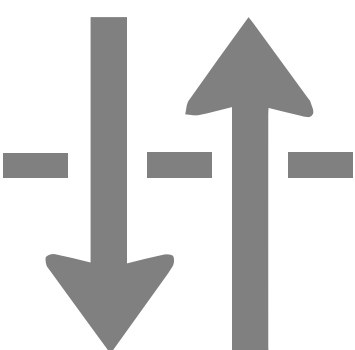

Finalmente, durante el periodo de enero a marzo de 2021, de acuerdo con registros del Instituto Guatemalteco de Migración (IGM), se observó una reducción en la cantidad de personas que retornaron vía aérea desde los Estados Unidos, y que llegaron al Centro de Recepción de las Fuerza Aérea Guatemalteca; sin embargo, incrementó la cantidad de retornados vía terrestre desde México al Centro de Recepción de Tecún Umán, San Marcos, Guatemala.



1.267 personas migrantes
Frontera Entre Ríos
Marzo 2021

NACIONALIDADES

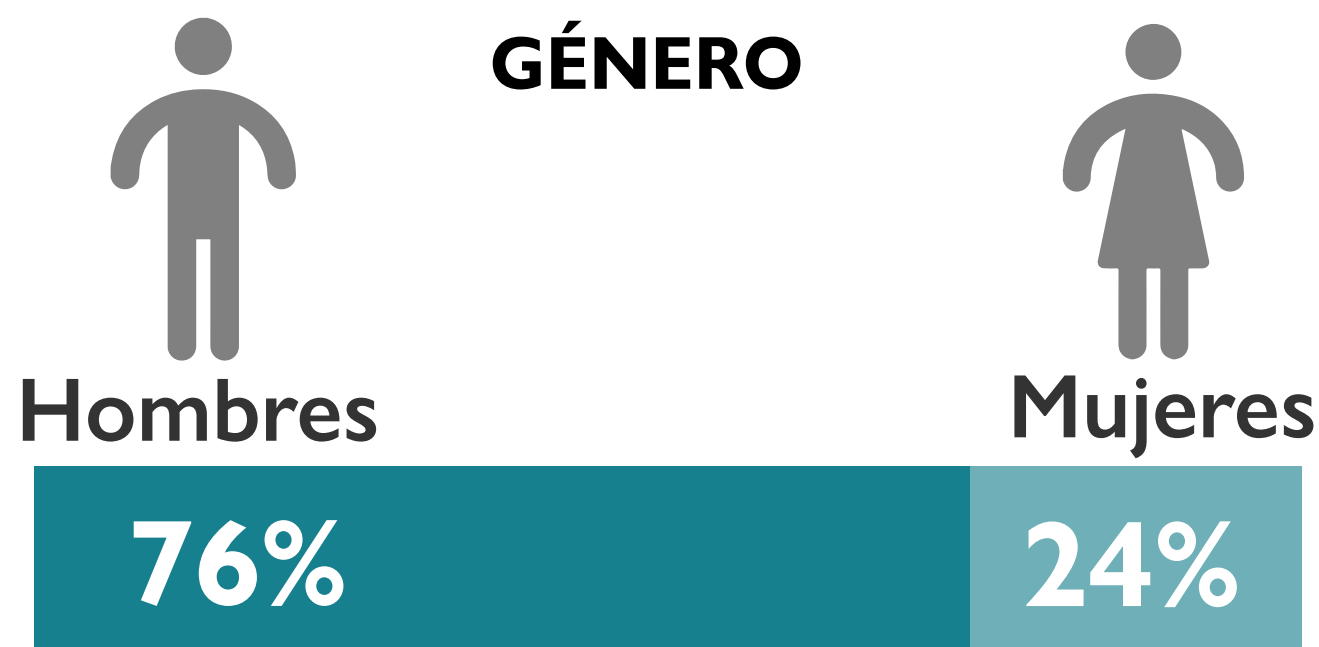

Las localidades con las mayores cantidades de ingresos para el mes de marzo fueron Entre Ríos y Agua Caliente, ambas en la frontera con Honduras; sin embargo, solo pudo obtenerse datos cuantificables en la frontera de Entre Ríos. Los informantes claves estimaron que 1.267 personas habían ingresado desde Honduras en marzo, siendo en su mayoría personas hondureñas.

El 30 de marzo se dio el reporte de la conformación de nuevas caravanas de al menos 1.300 personas concentradas en San Pedro Sula con destino hacia la frontera de Entre Ríos. El Gobierno Municipal de Izabal con la intención de controlar el paso de la caravana hacia Guatemala, instaló cinco puestos de registro a lo largo de la frontera y 200 soldados fueron desplegados para impedir el paso por los puntos ciegos a través de áreas boscosas, asimismo, el Comando Naval del Caribe estuvo vigilante en el Mar Caribe. Al menos 80 de estas personas fueron identificadas al tratar de ingresar por los puntos ciegos en áreas boscosas.

En la frontera de El Carmen, se estima que el flujo de ingreso irregular fue de 220 personas. Los informantes claves mencionaron un flujo de ingreso de 300 personas correspondientes a la migración laboral y temporal de personas trabajadoras agrícolas o domésticas guatemaltecas, que trabajan en México y regresan a Guatemala. Aproximadamente la mitad está registrada ante el Ministerio del Trabajo y, por lo tanto, cruza la frontera regularmente, mientras que la otra mitad cruza la frontera irregularmente por puntos ciegos.

Aproximación mensual de personas migrantes en condición irregular por localidad fronteriza (marzo 2021)

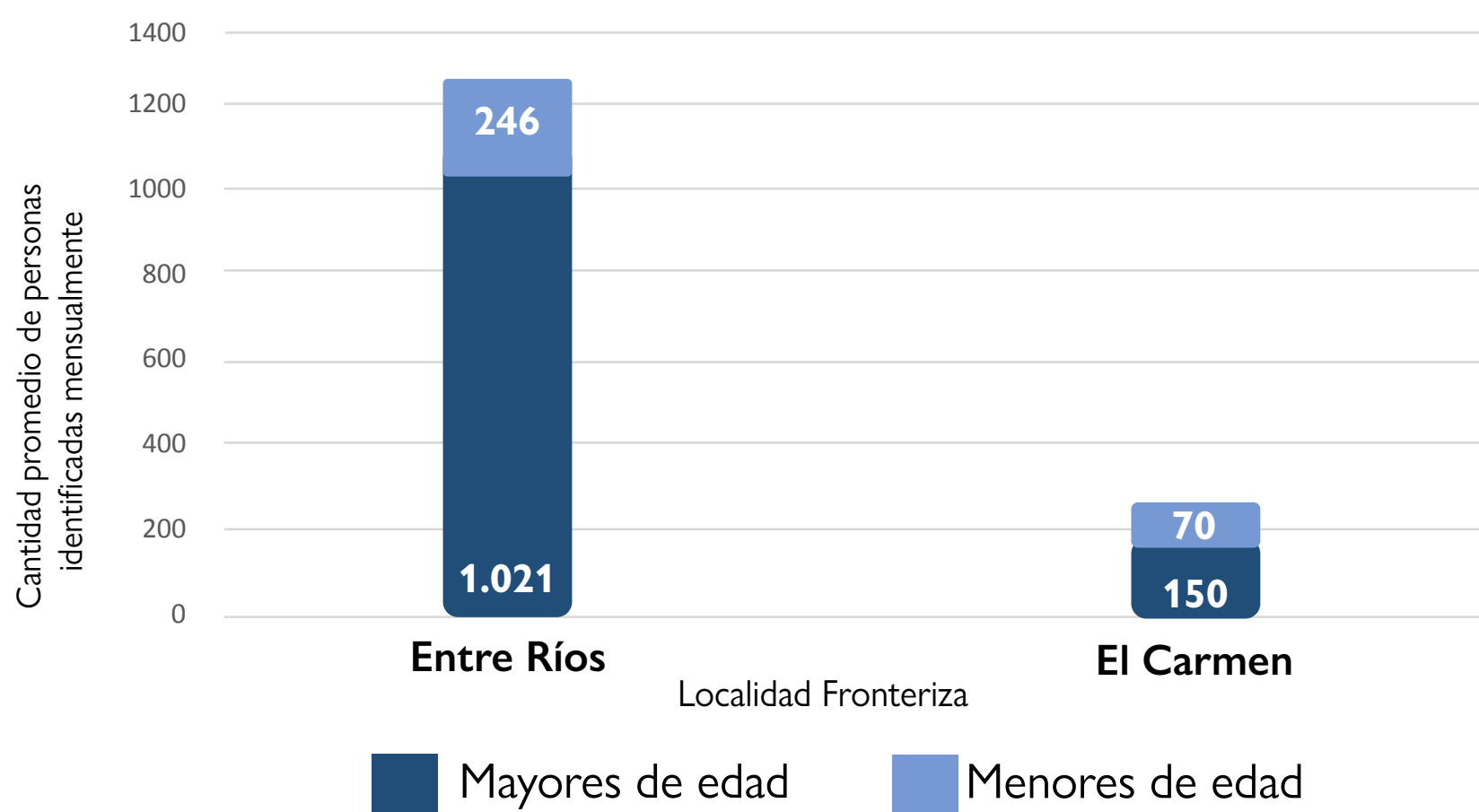

Fuente: Informantes clave consultados.

En cuanto a la composición del flujo migratorio por género, el 76 por ciento de las personas que ingresaron a Guatemala eran hombres. Por otra parte, las nacionalidades identificadas por los informantes claves y diversas fuentes secundarias fueron la hondureña, guatemalteca (con personas retornadas en frontera con México), así como un flujo menor de personas de El Salvador y migrantes extrarregionales de África y Haití.



4.177 personas migrantes retornadas
Centro de Recepción de Retornados
Tecún Umán, San Marcos
Marzo 2021

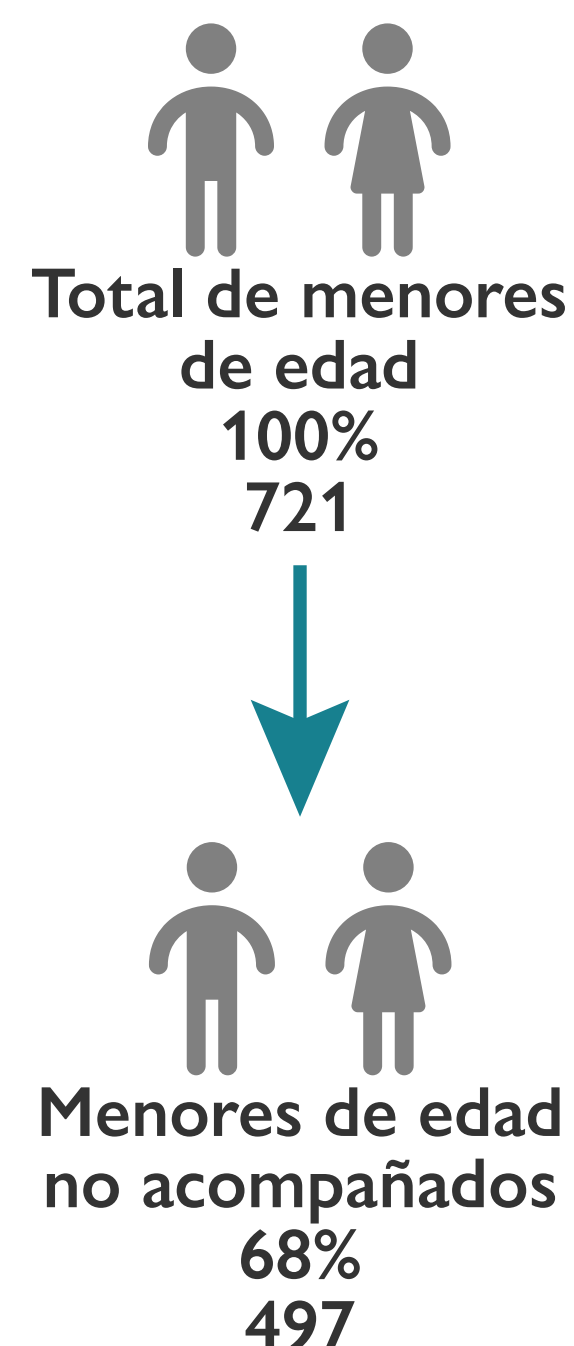
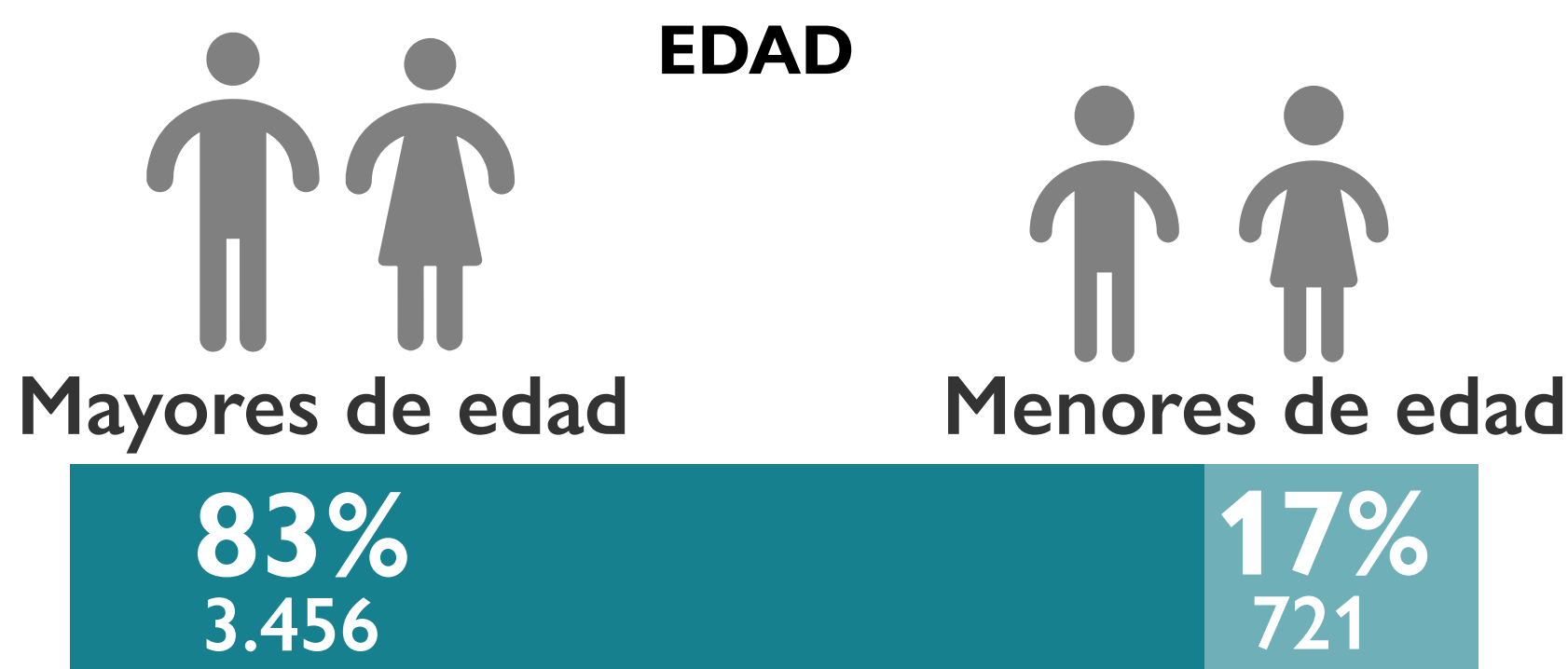

En relación con las personas en condición de vulnerabilidad, persisten las limitaciones del personal en terreno para identificar perfiles diferenciados, de manera que se cuenta con un acercamiento cuantitativo de acuerdo con las capacidades de cada informante clave. Solamente se cuentan con datos sobre personas menores de edad.

Estimación sobre las personas identificadas en el flujo migratorio irregular de ingreso bajo condición vulnerabilidad en Entre Ríos (marzo 2021)



Porcentaje del total del flujo migratorio en Entre Ríos

Fuente: Informantes clave consultados.

246 menores de edad fueron identificados ingresando por la frontera de Entre Ríos, Puerto Barrios, en frontera con Honduras, representando el 19 por ciento del flujo en este punto fronterizo. En el punto fronterizo de El Carmen, no se han observado menores de edad en el flujo de migración laboral, pero 70 menores de edad retornaron desde México.

Esta cifra de personas migrantes retornadas podría estar fuertemente subestimada. En efecto, según las fuentes secundarias del Instituto Guatemalteco de Migración, en el mes de marzo se reportaron 4.177 personas guatemaltecas retornadas al país por vía terrestre. Se detalló que 3.456 eran mayores de edad y 721 niños, niñas y adolescentes (17 por ciento), de los cuales 497 eran niños, niñas y adolescentes no acompañados. La mayoría ha retornado de forma regular por vía terrestre por el Centro de Recepción de Retornados, que se encuentra en Tecún Umán, San Marcos.

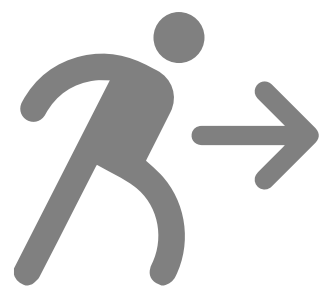

2.000 personas migrantes
Frontera El Naranjo
Marzo 2021

NACIONALIDADES

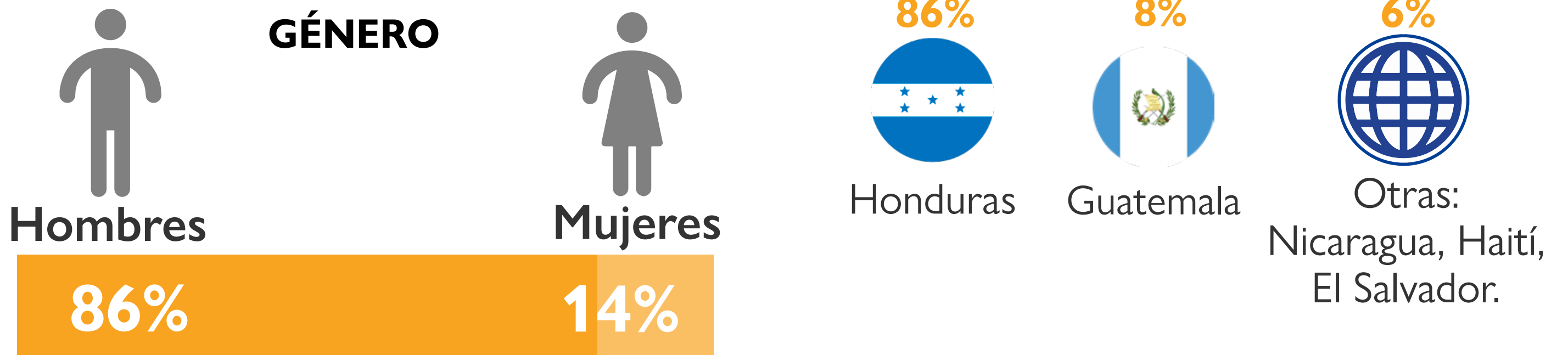

El principal flujo de personas saliendo durante el periodo fue identificado en El Naranjo, con 2.000 personas, principalmente hondureñas. Además, los informantes claves estimaron que 337 personas hondureñas salieron por la frontera de El Carmen. En El Carmen, se identificaron 200 personas migrantes laborales que entraron regularmente, y otras 200 personas guatemaltecas que cruzaron por puntos ciegos.



En cuanto a la composición del flujo migratorio por género, el 86 por ciento de las personas que salieron de Guatemala eran hombres. Sobre las nacionalidades detectadas, el 86 por ciento de las personas eran de Honduras, y cruzaron mayoritariamente por Naranjo, mientras que el 8 por ciento eran de Guatemala y cruzaron por El Carmen.



En relación con las personas en condición de vulnerabilidad, persisten las limitaciones del personal en terreno para identificar perfiles diferenciados, de manera que se cuenta con un acercamiento cuantitativo de acuerdo con las capacidades de cada informante clave.

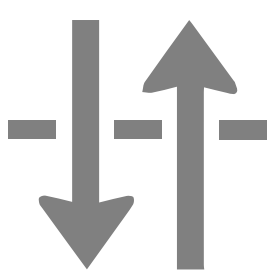

Cabe destacar que los flujos de salida podrían estar subestimados. En efecto, según las fuentes secundarias, entre el 1 de enero y el 21 de marzo, el Instituto Nacional de Migración (INM) de México evitó el ingreso de 9.422 personas migrantes guatemaltecas. Sin embargo, se desconoce si estas personas ingresaron a México de manera regular o irregular.

POBLACIÓN MIGRANTE VARADA EN FRONTERAS

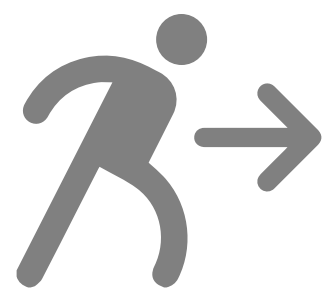

105 personas migrantes
Localidades fronterizas:
Entre Ríos, El Naranjo
y El Carmen
Marzo 2021

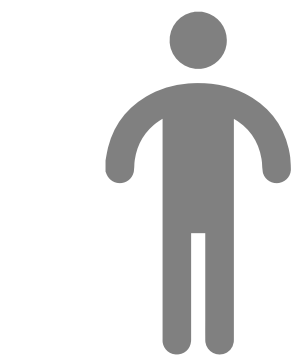

Hombres

70%

GÉNERO

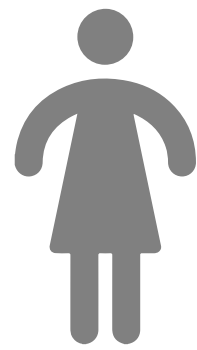

Mujeres

30%

NACIONALIDADES

59%



Honduras

30%



Guatemala

9%



El Salvador

2%



Nicaragua



Los informantes clave identificaron a 105 personas varadas en marzo: 15 en la frontera de Entre Ríos, 50 en El Naranjo y 40 en El Carmen. El 70 por ciento de la población varada eran hombres.



En Entre Ríos, 11 personas identificadas eran hondureñas, y 4 salvadoreñas, mientras que, en El Naranjo, casi toda la población varada era hondureña, y en El Carmen, se identificó en su mayoría población guatemalteca. También se identificaron algunas personas nicaragüenses entre la población varada. Por tanto, el 59 por ciento de la población varada era hondureña, el 30 por ciento era guatemalteca, el 9 por ciento era salvadoreña, y el 2 por ciento nicaragüense.

Aproximación mensual de personas migrantes varadas por localidad (marzo 2021)

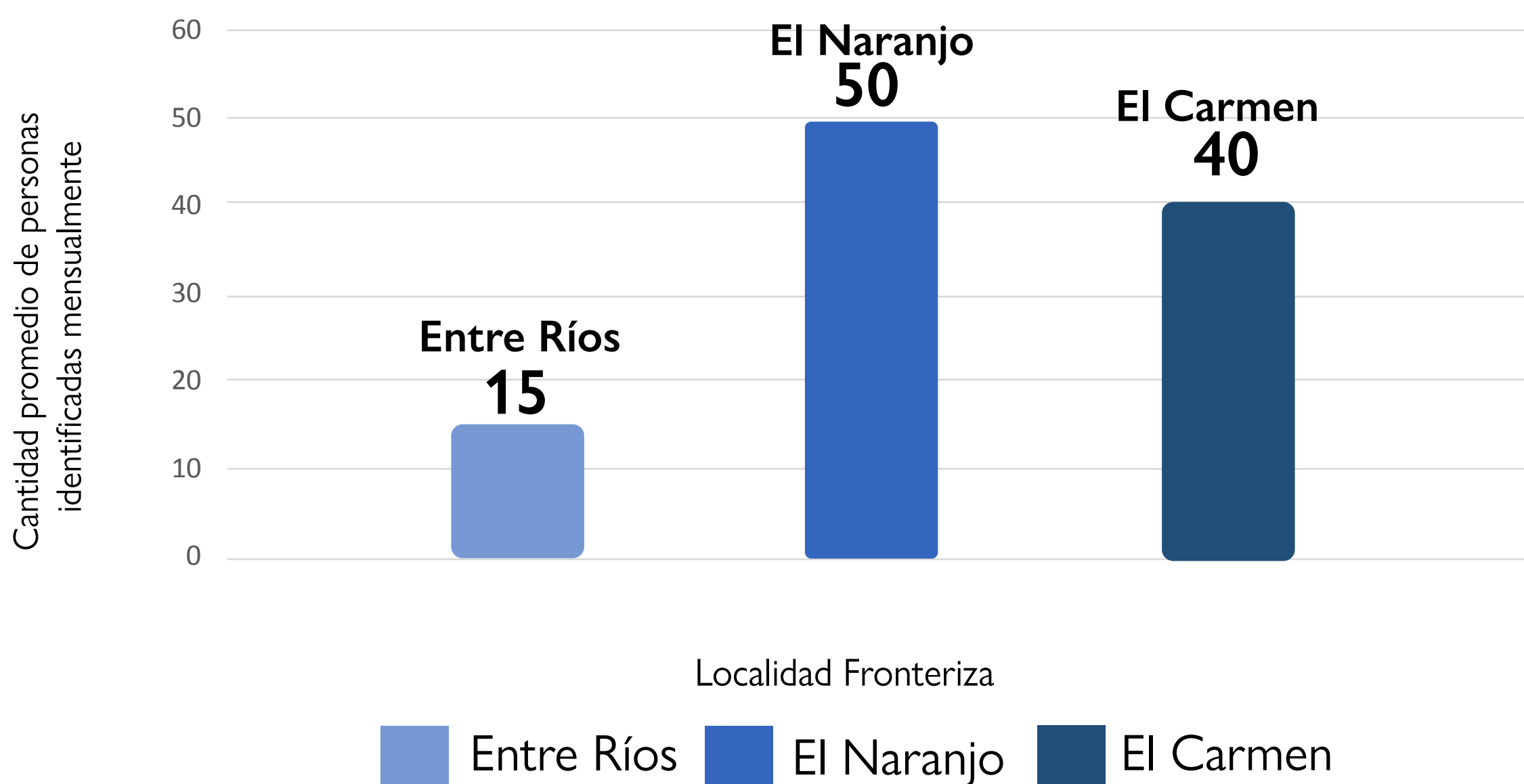

CONCLUSIONES



El flujo de ingreso a Guatemala estuvo compuesto de personas hondureñas que cruzaron la frontera de Entre Ríos en pequeños grupos o en caravana. Además, se identificaron personas migrantes guatemaltecas, migrantes laborales o retornadas, en la frontera con México (El Carmen y El Naranjo).



El flujo principal de salida durante el periodo se concentró en la frontera de El Naranjo. Hubo también reportes de personas saliendo de El Carmen.

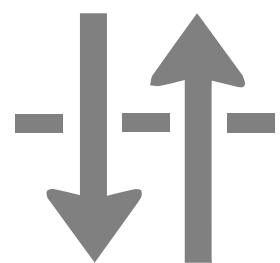

Según las informaciones de las autoridades mexicanas sobre las personas migrantes irregulares detenidas en el país, los flujos de salidas podrían estar fuertemente subestimados.



Respecto a la población varada, los informantes claves identificaron a 105 personas varadas: 15 en Entre Ríos, 50 en el Naranjo y 40 en El Carmen.



Se resaltan las limitaciones de los informantes claves para la identificación de perfiles en condición de vulnerabilidad, excepto en el caso de menores de edad.



Trabajo de campo de oficiales de la OIM. Países del Norte de Centroamérica (Guatemala, Honduras y El Salvador). © IOM 2020

Esta publicación fue posible gracias al apoyo de la Oficina de Población, Refugiados y Migración del Departamento de Estado de los Estados Unidos (PRM), bajo el marco del Programa Regional sobre Migración. Sin embargo, los puntos de vista expresados no reflejan necesariamente las políticas oficiales del Gobierno de los Estados Unidos. Esta publicación no ha sido editada oficialmente por la OIM.